N°6 mars 2017

ST NORBERT EN CHEMIN

« Tout ce que vous avez fait au plus petit d'entre les miens, c'est à moi que vous l'avez fait ! » Mat. 25, 40

ÉDITORIAL Choisis la Vie !

« Si les élections avaient lieu aujourd'hui, je ne sais vraiment pas pour qui je voterais. » Ce que nous voyons et entendons, le « spectacle audiovisuel » qui nous est transmis est pitoyable ! Les repères sont brouillés, les candidats potentiels affirment une conviction ou un projet, puis peu de temps après s'empressent de dire le contraire ! On se lance des phrases assassines. À qui faire confiance ?

En ce début de carême chrétien, nous sommes vigoureusement invités à faire des choix.

« Quand tu pries, dit Jésus, retire-toi dans ta chambre, ferme la porte, Ton Père voit dans le secret… ».

Si tu pries pour la paix, agis pour la paix, si tu pries pour la justice, sois juste, si tu pries pour les personnes seules, visite-les, si tu pries pour les migrants, accueille-les « Ton Père qui voit dans le secret te le revaudra ».

« Quand tu jeûnes, ne prends pas une mine défaite » dit Jésus. Respire donc la joie, Ta manière de dire les choses, d'interpeller, de rencontrer l'autre, Ta façon de vivre au quotidien montre mieux que tout le reste, ce qui est essentiel pour toi. « Ton Père qui voit dans le secret te le revaudra. ».

« Quand tu donnes, que ta main gauche ignore ce que fait ta main droite ». Comment-t'y prends-tu pour donner de ta personne, de ton avoir, de ton temps ? Ta façon de partager donne-t-elle à d'autres personnes l'envie de faire de même ? « Ton Père voit dans le secret, il te le revaudra ».

L'évangile de ce début de carême nous invite à ne pas attendre d'un autre, d'un parti, d'un gouvernement d'un groupement quel qu'il soit qu'il agisse à notre place. Les uns avec les autres, nous avons à bâtir ce monde : ne nous laissons pas flatter par de belles paroles qui feraient croire que demain on rasera gratis.

« Citoyens responsables transformons la clameur du monde en espérance », écrit le C.C.F.D. Oui c'est possible !

Que chacun mette donc la main à la pâte en prenant ce chemin de foi, qui est chemin de vie.

L'Épi Vert !

Dans le cadre des « 50 ans du Chemin Vert », je suis allée réaliser des cartes d'anniversaire à l'Épi Vert.
L'Épi Vert est une association créée en 2007, qui se trouve au 17 résidence des Pinsons.

L'objectif de cette association est d'offrir, aux habitants en grande difficulté financière, une sécurité alimentaire, mais c'est aussi un lieu d'échange où adhérents et adhérents bénéficiaires de l'épicerie sociale peuvent se rencontrer autour d'un café.

Les adhérents bénéficiaires sont des personnes habitant le quartier et dont le revenu est inférieur à 5€ par membre du foyer et par jour. Ces personnes reçoivent une somme qui leur permet d'acheter à l'épicerie des produits qu'elles paieront 18% du prix affiché.

Les adhérents sont des personnes qui veulent aider les autres en partageant des moments ensemble, rejoindre les habitants du quartier. Ce sont des personnes qui veulent agir et réagir tout en prenant du plaisir !

Des actions collectives sont organisées : ateliers dégustation, ateliers cuisine, marché le vendredi matin, vestiaire, expositions, ateliers créatifs …
Toutes ces activités sont proposées à tous les adhérents.

Lors de ces après- midi créatifs, j'ai découvert une équipe accueillante, une ambiance conviviale.

* L'adhésion est de 3€ par an pour les habitants du quartier et 20€ au-delà.
Catherine

Taizé

Vous parler de **Taizé** ne peut se faire sans parler de frère Roger, le fondateur de cette communauté. Pour cela, je vais citer quelques lignes de l'hommage que frère Aloïs (le successeur de frère Roger) a écrit à la mort de frère Roger :
« Pour frère Roger, rechercher une réconciliation entre chrétiens n'était pas un thème de réflexion, c'était une évidence. Pour lui, ce qui importait avant tout, c'était vivre l'Évangile et le communiquer aux autres. Et l'Évangile, on ne peut le vivre qu'ensemble. Être séparés n'a aucun sens.
(suite page 2)

Taizé

(suite de la page 1) Très jeune déjà, il a eu l'intuition qu'une vie de communauté pouvait être un signe de réconciliation, une vie qui devient signe. C'est pourquoi il a pensé réunir des hommes qui cherchent d'abord à se réconcilier : c'est la vocation première de Taizé, constituer ce qu'il a appelé « une parabole de communion », un petit signe visible de réconciliation.

Concernant son cheminement personnel, il disait : « Marqué par le témoignage de la vie de ma grand-mère, et encore assez jeune, j'ai trouvé à sa suite ma propre identité de chrétien en réconciliant en moi-même la foi de mes origines protestantes avec le mystère de la foi catholique, sans rupture de communion avec quiconque. »

Par son Esprit, Dieu est présent à chaque être humain. Frère Roger avait dans son cœur tous les humains, de toutes les nations, en particulier les jeunes et les enfants. Il était habité d'une passion pour la communion. Souvent il répétait ces mots : « Le Christ n'est pas venu sur la terre pour créer une nouvelle religion, mais pour offrir à tout être humain une communion en Dieu. » Cette communion unique qu'est l'Église est là pour tous, sans exception.

Constamment il cherchait à concrétiser la compassion du cœur, surtout pour les pauvres. Il citait volontiers saint Augustin : « Aime et dis-le par ta vie. » Cela l'entraînait à accomplir des gestes parfois surprenants. On l'a vu revenir d'un séjour à Calcutta un bébé sur les bras, une petite fille que lui avait confiée Mère Teresa, avec l'espoir qu'un départ pour l'Europe lui sauverait la vie, ce qui fut en effet le cas. »

Personnellement, c'est par hasard que j'ai rencontré Taizé en Saône et Loire, étape de nuit vers la Salette. Puis un peu plus tard avec mon mari, nous avons passé une semaine complète et cette semaine nous a donné un désir de revenir si fort que nous sommes revenus 7 ans de suite.

Lors de l'une de ces semaines, j'ai ressenti l'appel à faire partager à ma communauté paroissiale cette intensité de la prière et du partage que nous connaissons à Taizé.

La prière est composée d'un Psaume, d'une lecture biblique, d'un temps de silence, d'une prière d'intercession ou prière de louange et du Notre Père, et accompagnés de chants de Taizé.

Les chants sont composés d'une phrase tirée le plus souvent de la bible, repris longuement, et deviennent ainsi méditatifs. Ils nous ouvrent ainsi à l'écoute de Dieu pour entrevoir « la joie du ciel sur la terre ». Dans une prière commune ils permettent à tous de participer et de tenir ensemble dans l'attente de Dieu, sans que le temps soit trop mesuré. Ces chants soutiennent aussi la prière personnelle. C'est un mardi par mois à 17H30 dans la chapelle.

Annie

Éveil à la foi

De l'éveil à la foi à la communauté : une boîte de camembert !

Sur le chemin de l'éveil à la foi, Aude et Marie-Bénédicte préparent des rencontres fourmillantes d'idées et d'esprit… Saint ! L'une anime le temps de la parole des enfants aux messes Kids et l'autre les 5 temps de rencontre de l'année, avec l'aide d'autres parents. Ces temps complémentaires sont expériences et signes d'une vie communautaire pour les enfants et les parents qui les accompagnent.

Le questionnement de ce lien entre la communauté et l'éveil à la foi est l'une des pistes de travail pour cette année : Comment faire communauté ensemble ? Comment prier et célébrer avec la communauté ? Comment partager et porter les temps d'éveil à la foi dans la communauté ?

L'une des réponses mise en œuvre vous la connaissez déjà !?

Vous avez tous été invités à la rencontre « Éveil à la foi » du dimanche 11 décembre 2016.

Mais pour ceux qui auraient manqué cet événement, voilà un retour sur cette première !

Pour la rencontre de Noël, les 3-7 ans étaient invités à découvrir le cadeau offert par Jésus : son Amour ! Un cadeau si simple et si beau qu'il n'a pas besoin d'emballage ! Un cadeau que l'on reçoit tous les jours ! Un cadeau offert à chacun et que l'on peut partager avec tous !

Après ce temps de réflexion et de prière, chacun a modelé une figure de Jésus, nouveau-né et l'a déposée sur la paille dans une boîte en bois. La boîte (de camembert !) peinte en bleu a été fermée par un ruban. Ce cadeau placé au pied du sapin, au milieu de tous les autres, ne devait être ouvert que le 25 décembre au matin ! C'était donc un cadeau à partager en famille… et de la famille à la communauté, il n'y a qu'un pas !

Les enfants ont donc accueilli dans l'église, la « famille » de Saint Norbert de Beaulieu avec un chant gestué. Après la présentation de cette drôle de boîte à camembert, les moins timides l'ont offerte au père Bernard Petit. Celui-ci l'a placée dans la crèche de l'église pour que tous puissent profiter du cadeau au matin de Noël. Les enfants étaient heureux et fiers !

L'après-midi s'est terminée autour d'un goûter qui a été l'occasion de prolonger les échanges entre les parents et les membres de la communauté (les 3-7 ans étant occupés à la dégustation des douceurs apportées par chacun !). Dans cet échange communautaire, les enfants ont également eu la surprise et la joie de recevoir un petit sujet en pomme de pin confectionné par une personne de la paroisse. Belle réponse à l'invitation !

Merci à tous ceux qui sont venus partager cette première expérience communautaire. Un temps joyeux, simple et spontané comme les enfants !

À renouveler, c'est sûr !

Marie-Bénédicte et Myriam.

Vivre à saint Germain la Blanche Herbe

Notre commune, appartenant à Caen La Mer, peuplée de 2500 habitants environ, est éclatée géographiquement, car coupée en deux par le périphérique. D'un côté le bourg autour de l'église Saint Germain et de la mairie, et de l'autre côté les quartiers qui jouxtent Authie et Saint Contest, avec Ardenna, salle qui y est implantée, lieu de rassemblement et d'animation.

Un nouveau projet sort de terre dans ce même quartier, « Les Pépinières », qui va donc accueillir de nouveaux habitants. Une des caractéristiques de la commune est d'avoir un fort pourcentage de logements sociaux. Le chômage y est aussi supérieur à la moyenne nationale.

Le tissu associatif, en dépit du manque de bénévoles, y est vivant et attire même des personnes de l'extérieur. Ces associations souhaitent animer le quartier, permettre aux habitants de se retrouver au travers d'activités sportives, artistiques, et culturelles comme la recherche en généalogie.

Citons également en guise d'exemple l'Association des Résidents du Quartier de l'Abbaye d'Ardenne (ARQUA) qui propose des apéritifs de rue, organise la fête des voisins, essaie de promouvoir un vivre ensemble. Elle a aussi une sensibilité à l'environnement, incite aux achats groupés comme le ramonage par exemple. Ces initiatives favorisent ensuite les échanges de service, l'entraide entre résidents proches.

Plusieurs structures importantes existent dans notre commune : une école maternelle et primaire, une crèche, un club de jeunes, un relais d'assistantes maternelles, des espaces de jeux, des commerces de proximité.

À l'instar de bien d'autres communes de Caen la Mer, Saint Germain s'ouvre également à l'Europe. Deux jumelages avec l'Italie et la Roumanie permettent une internationalisation de notre petite commune grâce aux échanges entre ces pays et le nôtre.

Sur notre territoire, nous avons aussi l'Abbaye d'Ardenne avec la marque importante laissée dans notre souvenir collectif par Jacques Vico, notamment tout ce qu'il nous a partagé du travail de la Résistance. L'Abbaye d'Ardenne abrite l'IMEC (Institut Mémoires de l'Edition Contemporaine) qui se définit comme mémoire vive du livre, de l'édition et de la création, et qui, en plus de l'accueil des chercheurs venant de partout, propose de nombreuses rencontres littéraires ouvertes à tous.

Nous constatons que beaucoup d'habitants, même s'ils ne fréquentent pas régulièrement nos liturgies, nous rejoignent pour les événements importants de leur vie : baptêmes, mariages, inhumations. Il y a donc là une pierre d'attente dont il nous faut chercher comment l'aider à grandir. Nous nous sentons par exemple appelés à inviter davantage aux repas partagés que notre paroisse organise régulièrement.
Nous cheminons avec nos frères et sœurs de Saint Germain et même si Dieu est rarement nommé, nous sommes persuadés que ce vivre ensemble est déjà une marche commune vers Dieu.

Et si la question nous est posée, nous rendrons compte de l'Espérance qui est en nous, mais c'est à nous aussi de révéler à ces proches, au moment opportun, ce qu'ils nous font découvrir de Dieu et ce qu'ils en vivent déjà.

Odile, Suzanne et Jean-Pierre.

JOC

La JOC du Calvados organise le **15 avril 2017** à **Paris Event Center,** Porte de la Villette à Paris un grand rassemblement national. Le Rassemblement National est une vraie chance de se retrouver, d'échanger, de partager nos difficultés et nos espérances. Il y aura un temps inter-religieux, une scène jeunes talents, des débats autour du travail digne, des concerts et plein d'autres surprises.

Je crois que chaque jeune, qu'il soit privé d'emploi ou non, a des talents et des compétences et des choses à dire ! Un jeune privé d'emploi n'a plus de dignité, car on ne lui donne plus sa place dans la société, un jeune qui manque de dignité ne peut construire sa vie. Ce n'est pas normal !

Avec ce Rassemblement National, les jeunes pourront dire ce qu'ils ont sur le cœur, construire des propositions pour améliorer la situation de l'emploi aujourd'hui. À l'appel de Jésus, nous voulons permettre aux jeunes de choisir la vie, de ne pas rester seuls, de combattre le chômage par un échange sur nos parcours et nos convictions. Aucun jeune ne doit être laissé de côté : « *car si tu n'es pas là, il manquera quelqu'un*. ».

N'hésitez pas à contacter les jeunes de la fédération, afin de participer à ce grand événement. La JOC du Calvados organise le déplacement.

Le billet est de 26 € tout compris, la place et le transport.

Coordonnées :
5 rue Albert Einstein
14000 CAEN
02 31 83 05 76
joc.calvados@outlook.fr

Agenda

- **samedi 8 avril à 18 h 30** : Rameaux à l'église saint Germain.
- **dimanche 9 avril à 10 h 30** : Rameaux à l'église saint Joseph.
- **Jeudi Saint 13 avril à 19 h** à l'église saint Joseph.
- **Vendredi Saint 14 avril à 15 h** chemin de Croix à l'église saint Paul.
- **Vendredi Saint 14 avril à 19 h** office à l'église saint Joseph.
- **Samedi Saint 15 avril à 11 h** « Prier avec la parole » avec les Catéchumènes à l'église saint Joseph.
- **Samedi Saint 15 avril à 21 h** Veillée Pascale à l'église saint Joseph.
- **Dimanche de Pâques 16 avril** 10 h 30 église saint Joseph.

Confessions

- **Vendredi 7 avril de 17 h à 18 h 30** église saint Joseph.
- **Lundi 10 avril de 18 h à 19 h** église saint Joseph.

Chemin Vert, les 50 ans !

Partager la mémoire du quartier

Le collectif Objectif Image 14 en partenariat avec la MJC Chemin Vert, le centre Socioculturel CAF, le pôle de vie Nord-Ouest et les associations du quartier propose des ateliers.

Un des ateliers « A vos albums » a pour objectif de collecter des photographies sur l'histoire vécue du quartier.

Ce sont les membres du collectif qui se chargent de numériser les photos afin de les rendre aussitôt à leurs propriétaires.

N'hésitez pas à participer !

Une permanence se tient à la MJC jusqu'au 6 avril de 16 h à 18 h ou sur RDV au 02 31 73 29 90

Cheminement de carême avec le CCFD

Saison du renouveau de la nature, l'arrivée du printemps marque l'apparition des feuillages et des fleurs qui redonnent une belle profusion aux jardins.

Sur le chemin qui nous mène vers Pâques, nous sommes invités à puiser des nutriments dans le sol et nous laisser imprégner par une sève nouvelle. Comment ?

En **écoutant** les appels et les cris qui nous entourent. En essayant de **comprendre** ce que nous entendons. En **espérant** un monde meilleur. En **agissant** pour le droit et la dignité. En **célébrant** la vie qui nous entoure.

Dieu donne la sève et l'Homme est appelé à porter des fruits de justice et d'amour.

"Oui, vous sortirez avec joie, et vous serez conduits en paix ; les montagnes et les collines éclateront d'allégresse devant vous, et tous les arbres de la campagne battront des mains."

(Is 55,12 - Ps 95, 11-13)

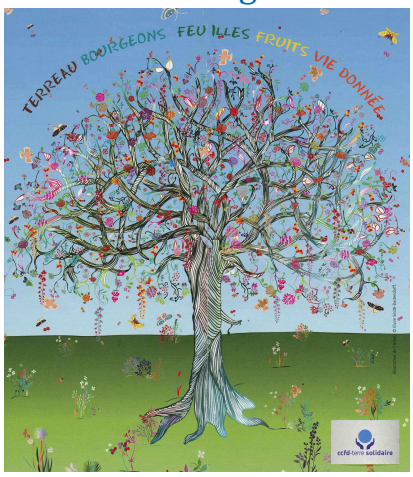

LE saviez-vous ?

- Que ce bulletin peut vous être envoyé sous forme électronique ?
- Que vous pouvez recevoir directement des infos sur notre paroisse ?
  Renseignements à michel.roulle@wanadoo.fr ?

Que vous pouvez consulter le site de la paroisse et y retrouver aussi les infos sur la vie du diocèse ?

Paroisse Saint Norbert de Beaulieu*12 rue Pierre Corneille — 14000 Caen - ☎ 02 31 75 11 45*
Accueil au presbytère les lundi et mercredi de 10 h à 11 h 30 et le vendredi de 14 h à 17 h.
http://bayeuxlisieux.catholique.fr/paroisses/st-norbert-de-beaulieu/